



# Gruppo Ufficiali Gara

*stagione 2018/2019*



TOKYO 2020



## Riunione Tecnica Nuoto Emilia Romagna

BOLOGNA 14/10/2018





# Gruppo Ufficiali Gara

stagione 2018/2019



TOKYO 2020



## Premiazioni!!!



2018/2019



TOKYO 2020

# SOMMARIO

---

 **A META' DELL'OLIMPIADE**

 **RELAZIONI: A CHE PUNTO SIAMO**

 **LINEE GUIDA PER LE CONVOCAZIONI GUG NUOTO EMILIA ROMAGNA**

 **«OPERIAMO DA GIURIA»**



# A META' DELL'OLIMPIADE



# RELAZIONI: A CHE PUNTO SIAMO

## A cosa sono servite:

- **Unico strumento** per essere presenti ad ogni manifestazione regionale;
- **Insostituibile dispositivo** per rilevare le aree di miglioramento da sviluppare;
- **Prezioso indicatore** del livello delle competenze tecniche raggiunte;
- **Impareggiabile verificatore** del percorso degli aspiranti, della loro capacità e volontà di apprendimento.



 **Pecca:** appena si è smesso di sollecitarle la ricezione è calata del 40%



**Non tutti hanno capito ancora la loro importanza**

# RELAZIONI: A CHE PUNTO SIAMO

## QUEST'ANNO:

-  **Le relazioni andranno compilate e trasmesse per tutte le manifestazioni da G.A. , G.P. e Coadiutore**
-  **Risponderemo:**
  - a tutti quelli che ci porgono domande e/o richieste di indicazioni
  - in caso di errori formali
  - in caso di evidenti errori di applicazione del R.T. su decisioni adottate durante la manifestazione
-  **Tempistica: devono essere trasmesse entro 10 gg dalla Manifestazione** (Nessun sollecito da parte nostra)

# LINEE GUIDA PER LE CONVOCAZIONI

## **SCOPO:**

Di definire le linee guida per le convocazioni delle Manifestazioni (Federali ed Extra-Federali) che si tengono all'interno del territorio del Comitato Regionale GUG Emilia – Romagna.

## **DEFINIZIONI:**

- ✓ Manifestazione Provinciale: Manifestazione (Federale od Extra-Federale) che non rientra nelle due tipologie successive
- ✓ Manifestazione Regionale: Manifestazione (Federale od Extra-Federale) di elevato interesse Regionale (ad esempio: Finali Regionali, Fase di Qualificazione Regionale di Coppa Brema, Trofeo Italo Nicoletti, ecc.) – Vengono definite tali dal Presidente Regionale
- ✓ Manifestazione di Interesse Nazionale: Manifestazione (Federale od Extra-Federale) che si svolge sul territorio Regionale, le cui designazioni dei Ruoli di GA/GP vengono gestite e definite dal GUG Centrale



# LINEE GUIDA PER LE CONVOCAZIONI

## FORMAZIONE DEGLI UUG

Per coprire i ruoli di Giudice Arbitro, Giudice di Partenza e Coadiutore:

- è necessaria la presenza all'ultimo Aggiornamento Tecnico Regionale - In caso di assenza, il Referente per lo Sviluppo individuerà la migliore modalità di recupero.
- nel caso l'assenza agli Aggiornamenti Tecnici sia protratta nel tempo (3 o più Aggiornamenti Tecnici consecutivi saltati) sarà prevista una Verifica del corretto recepimento di tutte le indicazioni tecniche fornite in tali Aggiornamenti.
- le disposizioni sopra riportate sono interamente applicate per partecipare come Ufficiale Gara a disposizione in Manifestazioni di Interesse Nazionale.

La «verifica» **NON** è un Esame  
E' un momento di recupero nel rispetto degli Atleti



# LINEE GUIDA PER LE CONVOCAZIONI

## FORMAZIONE DEGLI UUG

Per gli Ufficiali Gara a disposizione:

- In caso di assenza all'ultimo Aggiornamento Tecnico Regionale, sarà compito del Giudice Arbitro della Manifestazione fornire adeguato aggiornamento.
- Qualora l'assenza agli Aggiornamenti Tecnici sia protratta nel tempo (3 o più Aggiornamenti Tecnici consecutivi saltati) sarà comunque prevista una Verifica del corretto recepimento di tutte le indicazioni tecniche fornite in tali Aggiornamenti.

# LINEE GUIDA PER LE CONVOCAZIONI

## MANIFESTAZIONI PROVINCIALI

La responsabilità della composizione della Giuria è del Delegato Provinciale competente per territorio che provvede a recepire le disponibilità di tutti gli Ufficiali Gara di propria competenza. Deve inviare al Presidente Regionale la Giuria entro e non oltre il **lunedì precedente la Manifestazione stessa**.

### LINEE GUIDA:

- ✓ Ufficiali Gara in regola con la Formazione
- ✓ Tesserati per la Disciplina del Nuoto
- ✓ Giuria nel suo complesso di sufficiente esperienza

# LINEE GUIDA PER LE CONVOCAZIONI

## MANIFESTAZIONI PROVINCIALI

Il Presidente Regionale invierà la Giuria al Referente Regionale.

Il Referente **NON** entra nel merito delle scelte tecnico – gestionali del Delegato Provinciale

Le osservazioni del Referente potranno riguardare

- ✓ Formazione degli Ufficiali Gara
- ✓ Se alto numero di Aspiranti/Giudici ai primi anni, richiesta dell'invio di un Tutor
- ✓ Se esordi nei ruoli di GA/GP/COAD, richiesta dell'invio di un Tutor

L'obiettivo è UNO SOLO: gestire uniformamente la **crescita del GUG**, senza penalizzare gli **Atleti**



# LINEE GUIDA PER LE CONVOCAZIONI

## MANIFESTAZIONI REGIONALI

La responsabilità della composizione della Giuria è del Presidente Regionale, che può:

- ✓ avvalersi dell'aiuto dei Delegati Provinciali;
- ✓ contattare direttamente gli Ufficiali Gara, mettendo poi a conoscenza il relativo Delegato Provinciale ed il Referente per lo Sviluppo Regionale;
- ✓ limitare la partecipazione ad una Manifestazione Regionale a solo determinate province, dandone comunicazione all'atto della classificazione della Manifestazione come "Regionale".

**Entro 20 giorni dall'inizio della Manifestazione**, il Presidente Regionale, dopo un passaggio di confronto/conferma con il Referente per lo Sviluppo, invierà la composizione della Giuria tramite inserimento della Convocazione sul Portale FIN.

# LINEE GUIDA PER LE CONVOCAZIONI

## MANIFESTAZIONI REGIONALI

### LINEE GUIDA:

- ✓ gli UUG devono risultare in regola con la Formazione
- ✓ il G.A. deve appartenere alla Lista Regionale, **è comunque possibile che il G.A. possa essere ricoperto da UUG non appartenenti alla Lista**, ma con presenza del Commissario
- ✓ i G.P. saranno concordati tra Presidente Regionale e Referente per lo Sviluppo Regionale.
- ✓ Se il Coadiutore non è coperto da UUG appartenente alla Lista Regionale, sarà preferibile la presenza di un Commissario o in sua assenza, sarà demandato al Giudice Arbitro tenere il colloquio e relazionare sulla Relazione Regionale

# LINEE GUIDA PER LE CONVOCAZIONI

- ✓ La Giuria nel suo complesso deve garantire la sufficiente esperienza e la copertura dei ruoli maggiormente “sensibili” (quali Addetto alla Segreteria ed Addetto ai Concorrenti)

Nella Composizione della Giuria si terrà inoltre conto:

- della disponibilità data dagli Ufficiali Gara nelle Manifestazioni Provinciali, valutando situazioni improprie in cui la disponibilità sia legata al Ruolo assegnato
- delle competenze tecniche
- del pieno rispetto di quanto previsto dal Codice Etico e di Comportamento del GUG
- del comportamento tenuto dagli Ufficiali Gara relativamente alle Relazioni Regionali

E' facoltà del Presidente Regionale e/o del Referente delle Sviluppo richiedere la presenza del Commissario. E' inoltre loro facoltà richiedere la presenza di un Tutor a supporto degli Ufficiali Gara a disposizione di minor esperienza



# LINEE GUIDA PER LE CONVOCAZIONI

## MANIFESTAZIONI INTERESSE NAZIONALE

La responsabilità della composizione della Giuria è del Presidente Regionale, che provvede a recepire le disponibilità di tutti gli Ufficiali Gara del GUG Emilia Romagna, e può:

- ✓ avvalersi dell'aiuto dei Delegati Provinciali;
- ✓ contattare direttamente gli Ufficiali Gara, mettendo poi a conoscenza il relativo Delegato Provinciale ed il Referente per lo Sviluppo Regionale.

**Entro 20 giorni dall'inizio della Manifestazione**, il Presidente Regionale, dopo un passaggio di confronto/conferma con il Referente per lo Sviluppo, invierà la composizione della Giuria tramite inserimento della Convocazione sul Portale FIN.

# LINEE GUIDA PER LE CONVOCAZIONI

La Giuria nel suo complesso deve garantire la sufficiente esperienza e, in ogni caso, la copertura dei ruoli maggiormente “sensibili” (quali Segreteria ed Addetto ai Concorrenti)

Nella Composizione della Giuria si terrà conto:

- della disponibilità data dagli Ufficiali Gara nelle Manifestazioni Provinciali, valutando situazioni improprie in cui la disponibilità sia legata al Ruolo assegnato
- della disponibilità data dagli UUG nelle Manifestazioni Regionali, valutando particolarmente la disponibilità nei giorni feriali
- delle competenze tecniche
- del pieno rispetto di quanto previsto dal Codice Etico e di Comportamento del GUG
- del comportamento tenuto dagli Ufficiali Gara relativamente alle Relazioni Regionali

Si tenterà inoltre di favorire il più possibile la partecipazione (anche parziale) di UUG appartenenti al GUG Emilia Romagna

# LINEE GUIDA PER LE CONVOCAZIONI

## LISTE REGIONALI STAGIONE 2018/2019

L'art. 16 del Regolamento GUG prevede la costituzione dei ruoli nominativi dei Giudici Arbitro da impiegarsi per l'attività Regionale, sottoposti a verifica annuale per l'eventuale aggiornamento.

### GIUDICI ARBITRO – GUG EMILIA ROMAGNA

<b>Fernanda Andreani</b>	<b>Daniele Rocchi</b>
<b>Marco Bortolini</b>	<b>Sara Sangiorgi</b>
<b>Sabrina Casanova</b>	<b>Silvia Scozzoli</b>
<b>Enrico Colliva</b>	<b>Giorgia Zecchi</b>
<b>Manuela Frascari</b>	<b>Paola Zini</b>
<b>Carla Insalatini</b>	



# «OPERARE DA GIURIA»

# «OPERARE DA GIURIA»

#1

EDIT

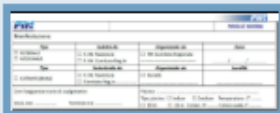

Questa è l'intestazione del Nuovo Foglio Guida Nuoto. Cosa è variato rispetto alla precedente versione?

## ANSWER CHOICE

- A Aggiunta del campo "Località"
- B Aggiunta delle selezione tra piscina "Indoor" o "Outdoor"
- C Aggiunta della selezione della lunghezza della Piscina (25 o 50 m)
- D Aggiunta del rilevamento della Temperatura dell'acqua
- E Aggiunta del campo delle corsie presenti nella piscina
- F Aggiunta del campo delle corsie utilizzate durante la Manifestazione

## Explanation:

E' stata aggiunta

- 1) la selezione del campo "Indoor"/"Outdoor"
- 2) il numero di corsie utilizzate durante la Manifestazione (che può essere diverso dalle corsie presenti per scelta/necessità)
- 3) il rilevamento della Temperatura dell'Acqua

# «OPERARE DA GIURIA»

#2

 EDIT

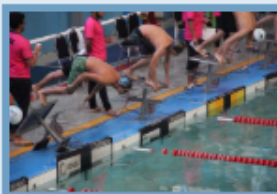

Nell'immagine, dopo il segnale di partenza di una batteria di qualificazione, il blocco della corsia 6 si scardina completamente. Tale evento non ha influenzato negativamente la partenza delle altre corsie. Qual'è il comportamento ideale da parte di GA/GP? (le prime due opzioni riguardano il GP, le altre due il GA)

## ANSWER CHOICE

A

Il GP deve comunque fermare la partenza.

B

Il GP lascerà procedere la partenza. Segnerà quindi l'accaduto al GA.

C

Il GA deve comunque disporre la ripetizione dell'intera batteria.

D

Il GA darà l'opportunità all'atleta della corsia 6 di partecipare ad un'altra batteria.

## Explanation:

Ne discuteremo insieme più tardi... iniziate a pensare come cambierebbero le decisioni nel caso quanto sopra fosse accaduto in una Finale ad 8 in una piscina con 8 corsie...

# «OPERARE DA GIURIA»

#3

 EDIT

In una competizione a 100m farfalla, l'atleta della corsia 6 effettua per tutta la durata della competizione nell'ordine una bracciata e due gambate. Come si deve comportare il Giudice di Stile?

ANSWER CHOICE

A

Non proporre alcuna squalifica.

B

Segnalare sul bollettino di squalifica: "Corsia 6: l'atleta eseguiva una bracciata e due gambate"

**Explanation:**

Nella farfalla non sono previste prescrizioni sul numero di bracciate e di gambate da eseguire



# «OPERARE DA GIURIA»

#4

EDIT

Cronometraggio Automatico. Vasca da 25m In una competizione 1500 SL il giudice preposto alla corsia 3 emette il fischio, nel momento corretto secondo la Giuria (GA compreso). Il Direttore del Servizio di Cronometraggio avverte il GA che in base alle battute in suo possesso (sia dal sistema automatico, sia dal sistema semi-automatico), non mancano solo 2 vasche ma 4. Come è opportuno affrontare tale situazione?

## ANSWER CHOICE

A

Si procede in base alle informazioni possedute dagli Ufficiali Gara. Al termine della competizione, qualora si riscontrasse che effettivamente l'atleta in corsia 3 abbia coperto una distanza inferiore, il GA darà la possibilità all'atleta di ripetere la prova. In caso contrario lo registrerà come "ritirato".

B

Dato il dubbio e l'impossibilità di una verifica prima del suo arrivo, il GA chiederà all'atleta di percorrere altri 50 m. Al termine, qualora avesse completato una distanza di 1550 m, terrà in considerazione il tempo dei 1500. Qualora avesse completato, invece, i 1500 m descriverà al Rappresentante di Società l'accaduto dando comunque la possibilità di ripetere la prova. Qualora non la ripettesse, verrà considerato valido il tempo conseguito.

## Explanation:

Lo sappiamo... il regolamento prevederebbe come risposta corretta la A... ne discuteremo insieme relativamente al tema del famoso "buonsenso" che non può essere normato...

# «OPERARE DA GIURIA»

#5

 EDIT

In una Manifestazione Federale di qualifica Regionale (cat. Assoluti), risulta 1 atleta femmina iscritta ai 1500 SL ed 1 atleta maschio iscritto agli 800 SL. Qual'è il comportamento da tenere?

## ANSWER CHOICE

A

Il GA provvederà all'unificazione delle Gare facendo gareggiare i due atleti insieme, dandone comunicazione ai Rappresentanti di Società durante la riunione ad inizio Manifestazione.

B

Il GA chiederà al Comitato Organizzatore come comportarsi. Qualora il Comitato Organizzatore deciderà per l'unificazione, ne verrà data comunicazione durante la riunione ad inizio Manifestazione.

C

Non si potrà procedere in alcun modo con l'unificazione: i due atleti devono gareggiare da soli. Qualora il Comitato Organizzatore insista per l'unificazione, il GA ne darà comunicazione nella riunione ad Inizio Manifestazione, sottolineando che segnalerà l'accaduto al Giudice Sportivo (e sarà quest'ultimo a decidere sull'omologazione dei tempi)

## Explanation:

CASIST/G-07: Il GA non deve prendere decisioni su accorpamenti (di competenza del Comitato Organizzatore). Non è comunque mai ammesso unire maschi e femmine in un'unica competizione

# «OPERARE DA GIURIA»

#6

 EDIT

Il Medico della Manifestazione presente non ha con se' il tesserino dell'Ordine dei Medici, ma esclusivamente una Carta di Identità in corso di validità, mostrando la regolare iscrizione all'Ordine sul Sito Internet dell'Ordine dei Medici. Come si deve comportare il GA?

## ANSWER CHOICE

A

Chiederà al Medico di andare a recuperare il tesserino dell'Ordine, in quanto non può accettare quanto riportato sul sito internet dello stesso Ordine. Qualora non fosse possibile, gestirà la cosa come se non si fosse presentato alcun Medico.

B

Accetterà le credenziali fornite.

C

Nessuna delle precedenti.

## Explanation:

Ne abbiamo parlato la scorsa Formazione: alla Riunione Nazionale 2018 è stato chiarito che il sito dell'Ordine dei Medici è aggiornato costantemente e, pertanto, valido al pari del tesserino.

# «OPERARE DA GIURIA»

#7

 EDIT

In una Competizione a Dorso, in prossimità della virata l'Atleta della corsia 5 si porta sul petto ed esegue una trazione completa del braccio. Come può concludere la virata senza incappare in una infrazione?

## ANSWER CHOICE

A

deve obbligatoriamente eseguire la capriola, non interrompendo l'azione continua di virata

B

può scegliere se compiere la capriola o se toccare la parete rimanendo sul petto, purché non interrompa l'azione continua di virata

C

può fare qualsiasi cosa in quanto si trova nella cosiddetta "free-zone" e l'importante è che quando abbandoni la parete sia nuovamente sul dorso

## Explanation:

La capriola non è obbligatoria... l'importante è non interrompere l'azione continua di virata



# «OPERARE DA GIURIA»

#8

 EDIT

In una Manifestazione che si svolge sul territorio nazionale partecipano concorrenti appartenenti a Società o Rappresentative Nazionali straniere. E' cambiato qualcosa rispetto allo scorso anno?

## ANSWER CHOICE

A

No. Tutto invariato.

B

Si, è cambiato solamente il modulo ed il GA (o suo delegato) dovrà comunque farlo compilare ai Rappresentanti Stranieri.

C

Si, oltre al modulo variato, è stato chiarito che l GA deve esclusivamente accertarsi della presenza del modulo.

## Explanation:

CASIST/D-03

# «OPERARE DA GIURIA»

#9

 EDIT

In una Manifestazione Provinciale un atleta maschio appartenente alla categoria Esordiente B si presenta all'addetto ai concorrenti non con lo slip, ma con una braghetta che non va oltre la linea dei glutei. Come ci si deve comportare?

## ANSWER CHOICE

A

Richiedere all'atleta di cambiare il costume. Qualora non lo facesse, l'atleta verrà comunque accompagnato ai blocchi ed al termine della propria competizione verrà squalificato con deferimento al Giudice Sportivo competente (insieme al proprio Rappresentante di Società).

B

Richiedere all'atleta di cambiare il costume. Qualora non lo facesse, l'atleta non verrà accompagnato ai blocchi.

C

Ammettere regolarmente l'atleta alla competizione.

## Explanation:

Variazione della Casistica - CASIST/D-05

# «OPERARE DA GIURIA»

#10

 EDIT

In una competizione a farfalla, l'atleta in corsia 1 urta contro le boe di delimitazione della corsia e tocca la parete alla virata dei 150m con una sola mano.

## ANSWER CHOICE

A

Deve essere squalificato per virata irregolare

B

Il Giudice Arbitro gli darà la possibilità di ripetere la competizione

C

Verrà regolarmente inserito in classifica

## Explanation:

La virata nella farfalla deve essere eseguita con il tocco di entrambe le mani... nessuna eccezione...

# «OPERARE DA GIURIA»

#11

 EDIT

Al Giudice Arbitro si presenta un atleta con un cerotto; il rappresentante di Società indica al GA che si tratta di un infusore insulinico, essendo l'atleta diabetica ed ha in suo possesso tutta la documentazione medica che attesta questa affermazione. Come si deve comportare il GA?

## ANSWER CHOICE

A

Verificato che la documentazione conferma quanto affermato dal Rappresentante, ammette l'atleta a partecipare.

B

Deve sottoporre il certificato medico all'approvazione del Medico di Servizio, il quale dovrà redigere un certificato con cui si autorizza o meno il concorrente a gareggiare con il suddetto cerotto. Il Medico di Servizio non dovrà visitare l'atleta, ma dovrà semplicemente accertare che la patologia in atto lo renda necessario.

C

Deve sottoporre il certificato medico all'approvazione del Medico di Servizio, il quale dovrà redigere un certificato con cui si autorizza o meno il concorrente a gareggiare con il suddetto cerotto. Il Medico di Servizio, redigerà tale certificato solo dopo accurata visita, in quanto sua la responsabilità in caso di malori.

## Explanation:

CASIST/D-07: di fatto il Medico della Manifestazione non deve entrare nel merito dell'idoneità agonistica (che resta di responsabilità del Presidente della Società), ma indicare al GA (non tenuto a conoscere aspetti medici) che il dispositivo è semplicemente necessario.



# «OPERARE DA GIURIA»

#12

 EDIT

Durante lo svolgimento di una competizione, un concorrente non completa l'intera distanza di gara. Quale comportamento dovrà tenere la Giuria?

## ANSWER CHOICE

A

Escludere il concorrente dalla classifica, facendo comunque pubblicare nei risultati ufficiali il nominativo dell'atleta con a fianco l'indicazione "ritirato", senza alcun annuncio.

B

Escludere il concorrente dalla classifica, facendo comunque pubblicare nei risultati ufficiali il nominativo dell'atleta con a fianco l'indicazione "ritirato", facendolo annunciare pubblicamente.

C

Escludere il concorrente dalla classifica, senza che nei risultati ufficiali sia indicato il suo nominativo

## Explanation:

CASIST/G-01

# «OPERARE DA GIURIA»

#13

 EDIT

In una competizione 400 Misti Individuale (vasca da 25m), l'atleta in corsia 3 si perde nel conteggio delle vasche e dopo aver compiuto solo 50 m nella frazione Rana, inizia a nuotare a Stile Libero. Tale atleta comunque porta a termine la propria prova nuotando, di fatto, 150 m a Stile Libero. Quale dovrà essere l'annuncio di squalifica?

## ANSWER CHOICE

A

"L'atleta in corsia 3 è stato squalificato per nuotata irregolare frazione rana"

B

"L'atleta in corsia 3 è stato squalificato per nuotata irregolare, virata irregolare ed arrivo irregolare frazione rana"

C

"L'atleta in corsia 3 è stato squalificato per non aver coperto un quarto della distanza nello stile rana, per nuotata irregolare, virata irregolare ed arrivo irregolare frazione rana"

## Explanation:

Come da Casistica! Comunque ne parleremo insieme più tardi

# «OPERARE DA GIURIA»

#14

 EDIT

In una competizione 100 m farfalla, l'atleta della corsia 5, oltre a commettere Falsa Partenza, alla virata dei 50 m tocca la parete con una sola mano. Quale dovrà essere l'annuncio di squalifica?

## ANSWER CHOICE

A

"L'atleta della corsia 5 è stato squalificato per Falsa Partenza"

B

"L'atleta della corsia 5 è stato squalificato per Virata Irregolare"

C

"L'atleta della corsia 5 è stato squalificato per Falsa Partenza e per Virata Irregolare"

D

"L'atleta della corsia 5 è stato squalificato per Infrazioni Multiple"

## Explanation:

CASIST/G-10

# «OPERARE DA GIURIA»

#15

 EDIT

In una competizione individuale di 200 metri stile libero, l'atleta della corsia 2 nuota 100 m a farfalla e 100 m a dorso (nessuna subacquea oltre i 15 m, per il resto della competizione atleta sempre in completa emersione). Quali provvedimenti devono essere adottati dal Giudice di Stile?

## ANSWER CHOICE

A

Segnalare l'infrazione sul bollettino di squalifica.

B

Non segnalare alcunchè.

## Explanation:

Nello stile libero l'atleta può nuotare come vuole... al di là della prescrizione della subacquea che non può andare oltre i 15 m, l'unica altra indicazione riguarda l'emersione nella restante parte della competizione.



# «OPERARE DA GIURIA»

#16

 EDIT

In una Manifestazione Federale, viene presentato Reclamo dal Presidente di Società (Regolarmente registrato sul Foglio Guida) inerente una Squalifica che riguarda un proprio Atleta. Il Reclamo viene presentato 25 minuti dopo l'orario di annuncio di squalifica, accompagnato da 70 € e firmato dal Presidente della Società. Il GA dichiara il Reclamo ricevibile e predispone su carta libera ed apponendo la propria firma ricevuta per i 70 € ricevuti. Il comportamento è corretto?

ANSWER CHOICE

A

SI

B

NO

**Explanation:**

Tutto corretto, se non il discorso della "carta libera". Dall'anno scorso è presente apposita modulistica per il Reclamo, che vedremo insieme più tardi

# «OPERARE DA GIURIA»

#17

 EDIT

In una competizione a rana, nella subacquea successiva alla partenza l'atleta della corsia 7 effettua due colpi di gambe a farfalla.  
Come si deve comportare il giudice di virata?

## ANSWER CHOICE

A

Non segnalare nulla.

B

Redigere bollettino di squalifica riportante "Corsia 7: nella subacquea successiva alla partenza effettuava due colpi di gambe a farfalla propulsivi"

C

Redigere bollettino di squalifica riportante "Corsia 7: gambata a farfalla"

## Explanation:

Nella rana è ammesso, nella subacquea dopo la partenza e dopo le virate, un solo colpo di gambe a farfalla... attenzione alla propulsività del colpo di gambe"... vedremo qualche video insieme più tardi

# «OPERARE DA GIURIA»

#18

 EDIT

In una Manifestazione Federale Regionale perviene la seguente comunicazione dal Comitato Regionale: "Si comunica che il Campionato Regionale [...] sarà a porte chiuse. Per cui potranno entrare in vasca atleti, allenatori, GUG, Cronometristi, Dirigenti Comitato." Come si deve comportare il GA? (le risposte esatte potrebbero essere più di una)

## ANSWER CHOICE

A

Dare corso alla Manifestazione se qualcuno dei soggetti indicati si posiziona in tribuna.

B

Non dare corso alla Manifestazione se qualcuno dei soggetti indicati si posiziona in tribuna.

C

Indipendentemente da quanto indicato dal Comitato Regionale, qualora si verificassero condizioni climatiche avverse con conseguente mancanza delle sufficienti norme di sicurezza il Giudice Arbitro potrà sia non iniziare la manifestazione sia sospenderla in qualsiasi momento anche definitivamente in caso di permanenza delle condizioni di pericolo.

## Explanation:

La comunicazione del Comitato prevede il solo accesso in vasca, pertanto la tribuna è esclusa. La terza opzione è comunque sempre valida (norma NI 1.5 Regolamento Tecnico)

# «OPERARE DA GIURIA»

#19

 EDIT

In una Manifestazione Extra Federale, il Comitato Organizzatore segnala al GA che un atleta ha conseguito un Record Italiano, mostrando la lista dei Record attualmente vigenti che risultano effettivamente più alti del tempo conseguito dall'atleta. Come si deve comportare il GA? (le risposte esatte possono essere più di una)

## ANSWER CHOICE

- A** Dovrà riportare nella Relazione da allegare al Foglio Guida nome, cognome e numero di tessera dell'atleta, costume indossato, competizione, tempo conseguito allegando copia della relativa banda di registrazione cronometrica, avvisando inoltre il Consigliere Nazionale del Nuoto il prima possibile.
- B** Non esistendo modulo apposito per il Record Italiano, basta la segnalazione al Consigliere Nazionale del Nuoto.
- C** Il record dovrà essere annunciato come ufficioso.
- D** Il record dovrà essere annunciato come ufficiale.
- E** Se la comunicazione è tardiva e non è quindi possibile essere certi del costume effettivamente indossato in competizione dall'atleta, non si procede a nessuna segnalazione.
- F** Se la comunicazione è tardiva e non è quindi possibile pertanto essere certi del costume effettivamente indossato in competizione dall'atleta, il GA aggiungerà nella Relazione Allegata al Foglio Guida il fatto che non è stato possibile il controllo puntuale del costume.



# «OPERARE DA GIURIA»

#20

 EDIT

Un concorrente si presenta al Giudice Addetto ai Concorrenti indossando un oggetto che risulta pericoloso per sè o per gli altri concorrenti. Come si deve comportare la Giuria?

## ANSWER CHOICE

A

Il Giudice Addetto ai Concorrenti dovrà invitare il concorrente a togliere tali oggetti. Qualora il concorrente non li togliesse il Giudice Arbitro non dovrà ammetterlo alla competizione.

B

Il Giudice Addetto ai Concorrenti dovrà invitare il concorrente a togliere l'orologio. Qualora il concorrente non togliesse l'orologio il Giudice Arbitro lo ammetterà alla competizione, squalificandolo al termine.

C

Qualora un concorrente sfuggisse ai controlli, il Giudice Arbitro dovrà deferirlo al Giudice Sportivo di competenza riportando l'accaduto sul Foglio Guida. Il concorrente dovrà essere regolarmente inserito in classifica.



D

Qualora un concorrente sfuggisse ai controlli, il Giudice Arbitro dovrà deferirlo al Giudice Sportivo di competenza riportando l'accaduto sul Foglio Guida. Il concorrente dovrà essere inoltre squalificato

## Explanation:

CASIST G-21

# 1) NUOVO FOGLIO GUIDA (1/5)

			
		FOGLIO GUIDA	
Manifestazione:			
Tipo	Indetta da	Organizzata da	Data
<input type="checkbox"/> FEDERALE <input type="checkbox"/> REGIONALE	<input type="checkbox"/> F.I.N. Nazionale <input type="checkbox"/> F.I.N. Comitato Reg.le	<input type="checkbox"/> FIN Comitato Regionale .....	...../...../.....
Tipo	Autorizzata da	Organizzata da	Località
<input type="checkbox"/> EXTRAFEDERALE	<input type="checkbox"/> F.I.N. Nazionale <input type="checkbox"/> Comitato Reg.le .....	<input type="checkbox"/> Società .....	.....
Con il seguente orario di svolgimento: Inizio ore: ..... Termine ore: .....		Piscina: ..... Tipo piscina: <input type="checkbox"/> Indoor <input type="checkbox"/> Outdoor <b>Temperatura C° .....</b> <input type="checkbox"/> 50 m <input type="checkbox"/> 25 m Corsie n° ..... Corsie usate n° .....	

**TRA I 25 °C ED I 28 °C**

# 1) NUOVO FOGLIO GUIDA (2/5)



## \* COMPOSIZIONE DELLA GIURIA \*

**GIUDICE ARBITRO**

1. ....

2. ....

**COADIUTORE**

1. ....

**ADD. AI CONCORRENTI**

1. ....

**GIUDICI DI STILE e 15mt**

1. ....

4. ....

**GIUDICI DI VIRATA tp**

1. ....

2. ....

5. ....

6. ....

9. ....

10. ....

**GIUDICE PARTENZA**

Settore

Maschile

Settore

Femminile

1. ....

2. ....

**ADD. ANN. PARTENZE**

1. ....

2. ....

3. ....

2. ....

3. ....

Riserva

1. ....

2. ....

3. ....

4. ....

7. ....

8. ....

**CAPO ISP. DI VIRATA**

1. ....

**NESSUNA VARIAZIONE RILEVANTE**

# 1) NUOVO FOGLIO GUIDA (3/5)

## Struttura dell'impianto e suo allestimento

1	2	3	4	5
1	2	3	4	5
1	2	3	4	5

IMPIANTI IGIENICI/SPOGLIATOI ATLETI

CLIMA ( illuminazione, temperatura, ambiente vasca

AGIBILITA' PIANO VASCA (transennamenti, camera di chiamata, aree riservate alle società ecc)

Aree di miglioramento : .....

CONTAVASCHE     CONTROSTARTER     GALLEGGIANTI 15mt     SPOGLIATOI GIURIA     TABELLONE KRONOS

Note specifiche : .....

## COMPILAZIONE MAGGIORMENTE GUIDATA (SOSTANZA NON CAMBIA)



# 1) NUOVO FOGLIO GUIDA (4/5)

Andamento della Manifestazione :

<b>1</b>	2	3	4	5	COMPORAMENTO ATLETI
<b>1</b>	2	3	4	5	COMPORAMENTO RESPONSABILI DI SOCIETA'
<b>1</b>	2	3	4	5	COMPORAMENTO PUBBLICO

Le valutazioni inferiori al 3 dovranno essere oggetto di apposita relazione allegata al Foglio Guida per i provvedimenti del caso.

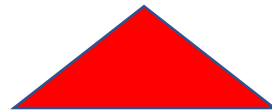

## COMPILAZIONE GUIDATA SULLE VOTAZIONI FORNITE

# 1) NUOVO FOGLIO GUIDA (5/5)

Sono/siamo giunti in piano vasca alle ore: .....

Ho/abbiamo lasciato il piano vasca alle ore:..... Il/I GIUDICE ARBITRO .....

Riepilogo allegati n°:.....

(firma)

**NESSUNA VARIAZIONE, MA UN CONSIGLIO:**

**Indicate, oltre al numero complessivo, l'elenco degli allegati**

*Esempio:*

*n. 2 strisciate di prova Crono*

*n. 1 Dichiarazione tesserino mancante*







*n. 1 Relazione*

...

## 2) BLOCCHI DI PARTENZA CHE CROLLANO



## 2) BLOCCHI DI PARTENZA CHE CROLLANO

-  FERMARE LA PARTENZA IN BASE AL CASO SPECIFICO E SENSIBILITA' DI GP/GA
-  SICURA RIPETIZIONE PER L'ATLETA COINVOLTO
-  SE E' UNA FINALE
  -  se non viene fermata la partenza, i tempi sono validi
  -  ma ai fini della classifica finale, altamente opportuna la ripetizione della finale
-  E SE CROLLA UN BLOCCO IN UNA VASCA A 8 CORSIE ?



# 3) NUOTATA A FARFALLA



## 4) PROVOCAZIONE n. 1: 1500 SL

Chi dice  
"queste cose le so già"  
dovrebbe chiedersi:  
**Le sto applicando?**

La conoscenza senza  
l'esperienza non è  
ancora competenza.

Giudicare è facile...  
Agire e ottenere risultati  
è un'altra cosa.

Daniele Di Benedetti

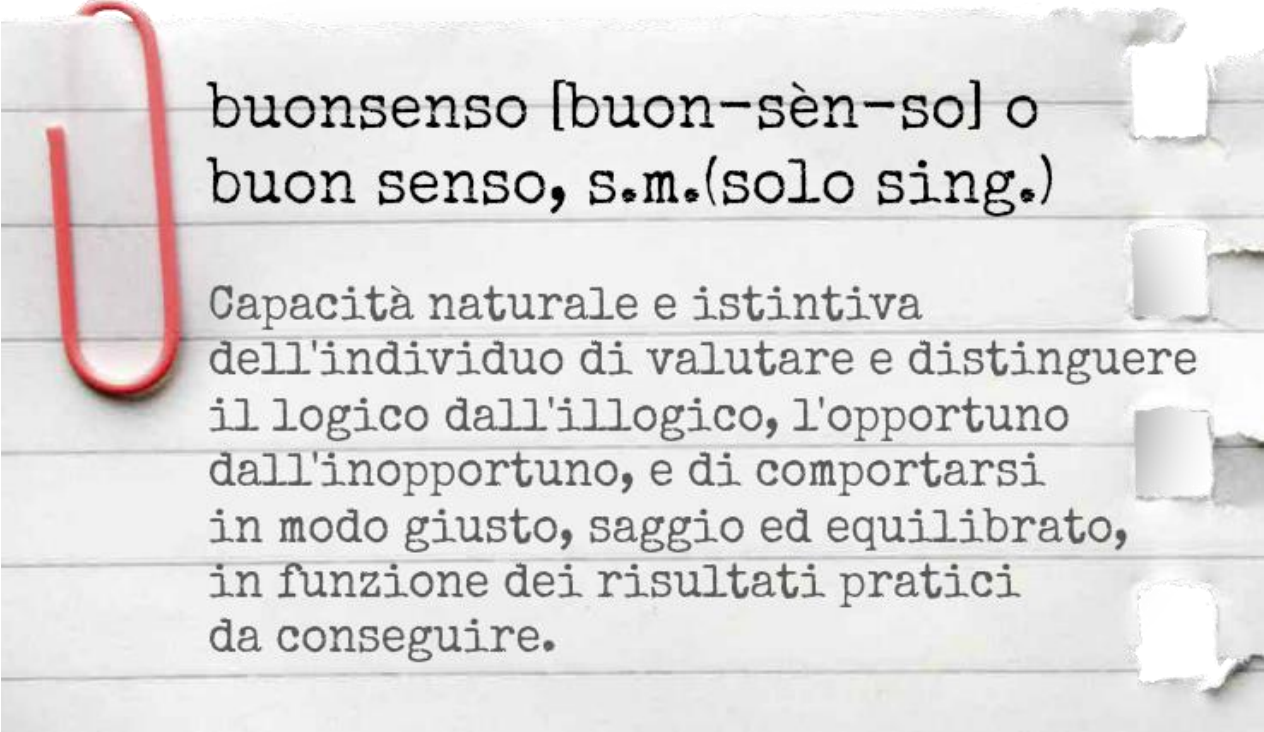

buonsenso [buon-sèn-sol] o  
buon senso, s.m.(solo sing.)

Capacità naturale e istintiva  
dell'individuo di valutare e distinguere  
il logico dall'illogico, l'opportuno  
dall'inopportuno, e di comportarsi  
in modo giusto, saggio ed equilibrato,  
in funzione dei risultati pratici  
da conseguire.

# 5) UNIFICAZIONE MASCHI E FEMMINE

 **IL REGOLAMENTO LO VIETA**

 **MA A VOLTE I COMITATI ORGANIZZATORI  
SANNO ESSERE MOLTO «PERSUASIVI»**

 **FORNIAMO LE ADEGUATE INFORMAZIONI A  
TUTTI I COINVOLTI**

 **RELAZIONE ALLEGATA AL FOGLIO GUIDA  
(ED ANTICIPO AL PRESIDENTE GUG)**





# 6) RICONOSCIMENTO MEDICO MANIFESTAZIONE



 **INFORMAZIONE FORNITA DAI DOCENTI NAZIONALI**

 **IL SITO DELL'ORDINE DEI MEDICI E AGGIORNATO PIU' TEMPESTIVAMENTE CHE I TESSERINI**



# 7) VIRATA A DORSO

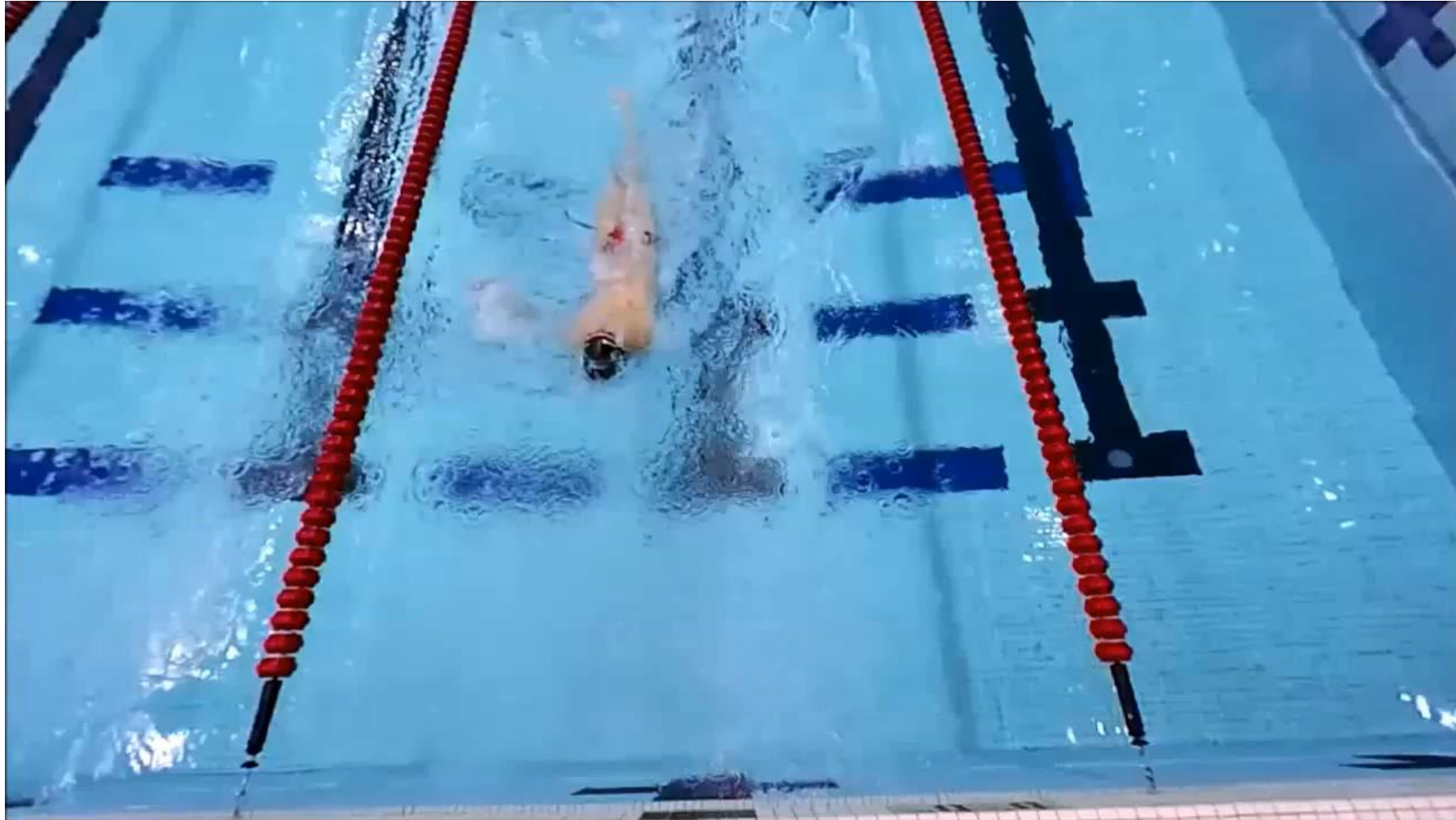



# 7) VIRATA A DORSO



 **NESSUN OBBLIGO SULLA CAPOVOLTA**

 **L'IMPORTANTE E' NON INTERROMPERE  
L'AZIONE CONTINUA DI VIRATA**

# 8) RAPPRESENTATIVE STRANIERE (1/2)

 **FEDERAZIONE ITALIANA NUOTO** 

**DECLARATION FORM**  
DICHIARAZIONE ATLETI STRANIERI

I, the undersigned \_\_\_\_\_  
Io, sottoscritto \_\_\_\_\_

responsible for (name of the team/federation) \_\_\_\_\_  
responsabile (nome società/federazione) \_\_\_\_\_

declare that all the swimmers taking part in the (name of the meeting) \_\_\_\_\_  
dichiaro che tutti i nuotatori iscritti a (nome della manifestazione) \_\_\_\_\_

to be held at (venue) \_\_\_\_\_ on (date) \_\_\_\_\_  
che si svolge a (luogo) \_\_\_\_\_ in data \_\_\_\_\_

are duly registered with the (name of the national federation or team) \_\_\_\_\_  
sono regolarmente tesserati per (nome della federazione o della squadra) \_\_\_\_\_

The list of the swimmers is attached to this declaration.  
Si allega l'elenco dei nuotatori.

Signature \_\_\_\_\_  
Firma \_\_\_\_\_

Swimmers must report to the Clerk of Course with an ID card in order to have their identity verified.  
Si ricorda agli atleti di presentarsi all'Addetto ai Concorrenti muniti di documento di identità necessario all'identificazione.

 **MODULO REVISIONATO CON DUPLICE DITURA INGLESE / ITALIANO**

 **IL GA DEVE SOLO ACCERTARSI DELLA PRESENZA DEL MODULO**

 **«BUONSENSO»**



# 8) RAPPRESENTATIVE STRANIERE (2/2)

**The list of the swimmers is attached to this declaration.**  
Si allega l'elenco dei nuotatori.

**Swimmers must report to the Clerk of Course with an ID card in order to have their identity verified.**  
Si ricorda agli atleti di presentarsi all'Addetto ai Concorrenti muniti di documento di identità necessario all'identificazione.



# 9) COSTUMI PER ESORDIENTI



buonsenso [buon-sèn-so] o  
buon senso, s.m. (solo sing.)  
Capacità naturale e istintiva  
dell'individuo di valutare e distinguere  
il logico dall'illogico, l'opportuno  
dall'inopportuno, e di comportarsi  
in modo giusto, saggio ed equilibrato,  
in funzione dei risultati pratici  
da conseguire.

# 10) VIRATA A FARFALLA (E RANA)



# 11) CEROTTO INFUSORE INSULINICO



**NON SIAMO MEDICI E NON SIAMO TENUTI A SAPERLO RICONOSCERE**

*spero che la foto sia giusta ;-)*

**IL MEDICO DELLA MANIFESTAZIONE HA LE COMPETENZE**

**DEVE SOLO ACCERTARE CHE LA PATOLOGIA DOCUMENTATA LO RENDA NECESSARIO**

**NON E' DIVENTATO DIABETICO IN VASCA**



# 12) RITIRO



**NON SI ANNUNCIA**



# 13) 400 MISTI – 14) DUPLICE INFRAZIONE



- LA CASISTICA INDICA DI ANNUNCIARE SOLO «NUOTATA IRREGOLARE FRAZIONE RANA»
- MA CI DICE ANCHE DI SQUALIFICARE PER OGNI VIOLAZIONE
- *L'IMPORTANTE E' CHE SIA CHIARO CIO' CHE E' SUCESSO*

# 15) STILE LIBERO



... IL NOME DICE TUTTO ...

# 16) RECLAMO – NUOVO MODULO (1/4)

## Nuoto Esito Reclamo ricevuto



**copia del presente deve essere allegata al Foglio Guida unitamente al reclamo presentato, se ricevibile , una ulteriore copia dovrà essere consegnata alla Società interessata**

MANIFESTAZIONE

SEDE

DATA

ALLE ORE

Il sottoscritto Giudice Arbitro

riceve reclamo dalla Società

lo stesso risulta essere firmato e presentato dal sig.

tessera n°

inquadrato con il ruolo di



# 16) RECLAMO – NUOVO MODULO (2/3)

considerato che lo stesso è stato presentato e valutato secondo quanto disposto dai regolamenti federali :

barrare quanto corrispondente alla situazione

- da persona titolata a rappresentare la Società
- da tecnico in possesso di adeguata qualifica
- nel termine di tempo previsto
- accompagnato dalla corretta tassa fissata per l'anno in corso

verte su una delle seguenti questioni

- mancato rispetto dei regolamenti (Statuto,R.O.,Reg.della stagione)
- eventi che hanno impedito il regolare svolgimento della prova
- eventi che hanno danneggiato la prestazione dell'atleta
- decisioni del G.A.
- Altro

verificata la conformità sotto l'aspetto formale

SI DICHIARA IL RECLAMO

- RICEVIBILE
- IRRICEVIBILE

Riportare in maniera sintetica i motivi della IRRICEVIBILITA'



# 16) RECLAMO – NUOVO MODULO (3/3)

Dichiarato il reclamo RICEVIBILE, analizzato sotto l'aspetto sostanziale, preso atto della eventuale documentazione a supporto, effettuate le dovute verifiche

si ritiene il RECLAMO

- ACCOLTO
- RESPINTO
- INOLTRATO AI COMPETENTI ORGANI

relativamente alla tassa di reclamo si dispone

- la restituzione della stessa
- l'incameramento della stessa\*

riportare la motivazione del dispositivo nella pagina seguente

---

\*Si riceve la somma di ....., quale tassa di reclamo, come disposto dal Regolamento di Giustizia Sportiva e determinato l'importo con provvedimento del Consiglio Federale. L'importo versato sarà accluso alla trasmissione di tutti i documenti relativi al reclamo stesso a cura del Giudice Arbitro.

Firma del GA per Ricevuta .....

# 17) RANA: COLPI DI GAMBE A FARFALLA (1/2)



# 17) RANA: COLPI DI GAMBE A FARFALLA (2/2)



## 18) COMUNICAZIONI DAL C.O.

*Si comunica che il Campionato Regionale [...] sarà a porte chiuse. Per cui potranno entrare in vasca atleti, allenatori, GUG, Cronometristi, Dirigenti Comitato.*



## 18) COMUNICAZIONI DAL C.O.

Qualora si verificassero condizioni climatiche avverse con conseguente mancanza delle sufficienti norme di sicurezza il Giudice Arbitro potrà sia non iniziare la manifestazione sia sospenderla in qualsiasi momento anche definitivamente in caso di permanenza delle condizioni di pericolo.

**Regolamento Tecnico – art. NI 1.5**

# 19) RECORD ITALIANO



 **NON ESISTE MODULISTICA**

 **IN CASO DI SEGNALAZIONE, RIPORTARE SUL FOGLIO GUIDA**

- nome e cognome Atleta
- numero di tessera FIN
- costume indossato (se controllato)
- se non è stata possibile la verifica, riportare l'accaduto*
- competizione
- tempo (allegare copia della banda di cronometraggio)

 **ANNUNCIATI SEMPRE COME «UFFICIOSI»**

# 20) OGGETTI PERICOLOSI



 **INVITARE A RIMUOVERE L'OGGETTO**

 **SE NON VIENE RIMOSSO, NON AMMESSO ALLA  
COMPETIZIONE**

 **SE SFUGGE AI CONTROLLI**

 **INSERITO REGOLARMENTE IN CLASSIFICA**

 **DEFERIMENTO AL GIUDICE SPORTIVO COMPETENTE**

# FACCIAMO UN POCO DI ORDINE

	SE CE NE ACCORGIAMO PRIMA			SE SFUGGE AI CONTROLLI
	PRIMA DELLA COMPETIZIONE	AMMISSIONE ALLA COMPETIZIONE	ALLA FINE DELLA COMPETIZIONE	
<b>COSTUME IRREGOLARE</b>	Invito a cambiare il costume	SI (anche se non lo cambia)	Squalifica	Squalifica
<b>COSTUME IRREGOLARE (ESORDIENTI)</b>	Invito a cambiare il costume	SI (anche se non lo cambia)	Squalifica + Deferimento	Squalifica + Deferimento
<b>SCRITTE / COSTUMI IRRISPETTOSI</b>	Invito a «rientrare nei ranghi»	NO + Deferimento		Deferimento
<b>TAPE NON AUTORIZZATO</b>	Invito a rimuoverlo	NO		Deferimento
<b>OGGETTI PERICOLOSI</b>	Invito a rimuoverlo	NO		Deferimento





# Gruppo Ufficiali Gara

*stagione 2018/2019*



TOKYO 2020



## Riunione Tecnica Nuoto Emilia Romagna

BOLOGNA 14/10/2018